

平成 30 年度

千歳市病院事業会計決算書

千 歳 市

目 次

I 決算報告書

平成30年度千歳市病院事業決算報告書	2
--------------------	---

II 財務諸表

平成30年度千歳市病院事業損益計算書	8
--------------------	---

平成30年度千歳市病院事業剰余金計算書	10
---------------------	----

平成30年度千歳市病院事業欠損金処理計算書	12
-----------------------	----

平成30年度千歳市病院事業貸借対照表	14
--------------------	----

注 記 事 項	17
---------	----

III 事業報告書

平成30年度千歳市病院事業報告書	20
------------------	----

IV 附属書類

平成30年度千歳市病院事業キャッシュ・フロー計算書	39
---------------------------	----

収 益 費 用 明 細 書	40
---------------	----

固 定 資 産 明 細 書	46
---------------	----

企 業 債 明 細 書	48
-------------	----

経 営 分 析	50
---------	----

I 決算報告書

平成 30 年度千歳市

(1) 収益的収入及び支出

収 入

区 分	予 算 額			
	当初予算額	補正予算額	地方公営企業法第24条 第3項の規定による支出 額に係る財源充当額	合 計
	円	円	円	円
第1款 病院事業収益	6,444,987,000	0	0	6,444,987,000
第1項 医業収益	5,801,120,000	0	0	5,801,120,000
第2項 医業外収益	557,174,000	0	0	557,174,000
第3項 泉郷診療所医業収益	5,669,000	0	0	5,669,000
第4項 泉郷診療所医業外収益	10,421,000	0	0	10,421,000
第5項 支笏湖診療所医業収益	5,627,000	0	0	5,627,000
第6項 支笏湖診療所医業外収益	27,791,000	0	0	27,791,000
第7項 院内保育事業収益	29,077,000	0	0	29,077,000
第8項 特別利益	8,108,000	0	0	8,108,000

支 出

区 分	予 算				
	当初予算額	補正予算額	予備費 支出額	流 用 増減額	地方公営企業法第 24条第3項の規 定による支出額
	円	円	円	円	円
第1款 病院事業費用	6,416,857,000	0	0	0	0
第1項 医業費用	6,117,508,000	0	0	0	0
第2項 医業外費用	210,431,000	0	0	0	0
第3項 泉郷診療所医業費用	16,453,000	0	0	0	0
第4項 支笏湖診療所医業費用	33,932,000	0	0	0	0
第5項 院内保育事業費用	30,433,000	0	0	0	0
第6項 特別損失	8,100,000	0	0	0	0

病院事業決算報告書

決算額	予算額に比べ 決算額の増減	備 考
円	円	
6,282,702,866	△ 162,284,134	
5,649,997,761	△ 151,122,239	(うち飯受消費税及び地方消費税 20,357,447円)
549,080,593	△ 8,093,407	(" 920,579円)
5,470,320	△ 198,680	(" 61,462円)
7,354,000	△ 3,067,000	
5,538,648	△ 88,352	(" 60,719円)
24,600,000	△ 3,191,000	
27,637,500	△ 1,439,500	(" 737,987円)
13,024,044	4,916,044	(" 18,501円)

額			決算額	地方公営企業法第 26条第2項の規 定による繰越額	不用額	備 考
小計	地方公営企業法第 26条第2項の規 定による繰越額	合計				
円	円	円	円	円	円	
6,416,857,000	0	6,416,857,000	6,237,826,382	0	179,030,618	
6,117,508,000	0	6,117,508,000	5,956,157,032	0	161,350,968	(うち飯私消費税及び地方消費税 71,862,016円)
210,431,000	0	210,431,000	201,296,231	0	9,134,769	
16,453,000	0	16,453,000	13,026,824	0	3,426,176	(" 263,643円)
33,932,000	0	33,932,000	30,519,658	0	3,412,342	(" 441,036円)
30,433,000	0	30,433,000	29,051,957	0	1,381,043	(" 2,151,997円)
8,100,000	0	8,100,000	7,774,680	0	325,320	

(2) 資本的収入及び支出

収 入

区 分	予 算			
	当 初 予 算 額	補 正 予 算 額	小 計	地方公営企業法第26条の規定による繰越額に係る財源充当額
	円	円	円	円
第1款 資本的収入	449,571,000	25,000,000	474,571,000	0
第1項 企業債	400,000,000	0	400,000,000	0
第2項 寄附金	100,000	0	100,000	0
第3項 固定資産売却代金	1,000	0	1,000	0
第4項 補助金	49,470,000	25,000,000	74,470,000	0

支 出

区 分	予 算				
	当 初 予 算 額	補 正 予 算 額	流 用 増減額	小 計	地方公営企業法第26条の規定による繰越額
	円	円	円	円	円
第1款 資本的支出	957,447,000	39,204,000	0	996,651,000	0
第1項 建設改良費	565,500,000	39,204,000	0	604,704,000	0
第2項 企業債償還金	391,947,000	0	0	391,947,000	0

資本的収入額が資本的支出額に対し不足する額 479,200,463円は、当年度分消費税及び地方消費税

額		決 算 額	予 算 額 に 比 べ 決 算 額 の 増 減	備 考
継続費通次繰越額 に係る財源充当額	合 計			
円	円	円	円	
0	474,571,000	471,470,000	△ 3,101,000	
0	400,000,000	397,000,000	△ 3,000,000	
0	100,000	0	△ 100,000	
0	1,000	0	△ 1,000	
0	74,470,000	74,470,000	0	

額		決 算 額	翌 年 度 繰 越 額			不 用 額	備 考
継続費 通 次 繰越額	合 計		地方公営企業法 第26条の規定 による繰越額	継 続 費 通 次 繰 越 額	合 計		
円	円	円	円	円	円	円	
0	996,651,000	950,670,463	0	0	0	45,980,537	
0	604,704,000	558,724,326	0	0	0	45,979,674	(うち仮払消費税及び地方消費税 41,317,200円)
0	391,947,000	391,946,137	0	0	0	863	

資本的収支調整額 2,193,943円及び過年度分損益勘定留保資金 477,006,520円で補填した。

II 財 務 諸 表

平成30年度千歳市病院事業損益計算書

(平成30年4月1日から平成31年3月31日まで)

(単位：円)

1	医業収益			
	(1) 入院収益	3,230,165,645		
	(2) 外来収益	1,642,921,202		
	(3) その他医業収益	<u>756,553,467</u>	5,629,640,314	
2	泉郷診療所医業収益			
	(1) 外来収益	5,397,258		
	(2) その他医業収益	<u>11,600</u>	5,408,858	
3	支笏湖診療所医業収益			
	(1) 外来収益	5,467,229		
	(2) その他医業収益	<u>10,700</u>	<u>5,477,929</u>	5,640,527,101
4	医業費用			
	(1) 給与費	3,234,037,751		
	(2) 材料費	1,172,583,268		
	(3) 経費	896,882,251		
	(4) 減価償却費	509,428,622		
	(5) 資産減耗費	12,945,580		
	(6) 長期前払消費税償却	29,368,210		
	(7) 研究研修費	<u>29,049,334</u>	5,884,295,016	
5	泉郷診療所医業費用			
	(1) 給与費	7,755,606		
	(2) 材料費	1,694,753		
	(3) 経費	<u>3,312,822</u>	12,763,181	
6	支笏湖診療所医業費用			
	(1) 給与費	14,027,308		
	(2) 材料費	1,981,781		
	(3) 経費	<u>14,069,533</u>	<u>30,078,622</u>	<u>5,927,136,819</u>
	医業損失			286,609,718

7	医業外収益				
	(1) 受取利息配当金	214,876			
	(2) 他会計負担金	320,272,000			
	(3) 補助金	188,148,500			
	(4) 患者外給食収益	564,362			
	(5) 長期前受金戻入	15,625,538			
	(6) その他医業外収益	<u>23,708,294</u>	548,533,570		
8	泉郷診療所医業外収益				
	(1) 他会計負担金	<u>7,354,000</u>	7,354,000		
9	支笏湖診療所医業外収益				
	(1) 他会計負担金	<u>24,600,000</u>	24,600,000		
10	院内保育事業収益				
	(1) 保育料	9,227,513			
	(2) 補助金	<u>17,672,000</u>	<u>26,899,513</u>	607,387,083	
11	医業外費用				
	(1) 支払利息	100,979,619			
	(2) 雑損失	<u>160,104,242</u>	261,083,861		
12	院内保育事業費用				
	(1) 経費	<u>26,899,960</u>	<u>26,899,960</u>	<u>287,983,821</u>	<u>319,403,262</u>
	経常利益				32,793,544
13	特別利益				
	(1) 過年度損益修正益	<u>13,005,543</u>		13,005,543	
14	特別損失				
	(1) 過年度損益修正損	<u>7,774,680</u>		<u>7,774,680</u>	<u>5,230,863</u>
	当年度純利益				38,024,407
	前年度繰越欠損金				<u>2,916,530,575</u>
	当年度未処理欠損金				<u><u>2,878,506,168</u></u>

平成30年度千歳市病院
(平成30年4月1日から)

	資 本 金			剰 余 金	
	資 本 金			資 金	
	固 有 資 本 金	繰 入 資 本 金	組 入 資 本 金	国 庫 補 助 金	道 費 補 助 金
前年度末残高	125,097,336	3,503,878,492	4,391,149	18,480,000	4,928,700
前年度処分額	0	0	0	0	0
議会の議決による 処分額	0	0	0	0	0
処分後残高	125,097,336	3,503,878,492	4,391,149	18,480,000	4,928,700
当年度変動額	0	0	0	0	0
当年度純利益	0	0	0	0	0
当年度末残高	125,097,336	3,503,878,492	4,391,149	18,480,000	4,928,700

※ この計算書における △表記は、減少、損失又は欠損を示す。

事業剰余金計算書

平成31年3月31日まで

(単位：円)

余				金		資 本 合 計
本 剰 余 金				欠 損 金		
受贈財産 評価額	寄 附 金	他 会 計 負 担 金	資 本 剰 余 金 合 計	未 処 理 欠 損 金	欠 損 金 合 計	
66,227,379	1,650,000	11,541,000	102,827,079	△ 2,916,530,575	△ 2,916,530,575	819,663,481
0	0	0	0	0	0	0
0	0	0	0	0	0	0
66,227,379	1,650,000	11,541,000	102,827,079	(繰越欠損金) △ 2,916,530,575	△ 2,916,530,575	819,663,481
0	0	0	0	38,024,407	38,024,407	38,024,407
0	0	0	0	38,024,407	38,024,407	38,024,407
66,227,379	1,650,000	11,541,000	102,827,079	(当年度未処理欠損金) △ 2,878,506,168	△ 2,878,506,168	857,687,888

平成30年度千歳市病院

	資 本 金			資	
	資 本 金			資	
	固 有 資 本 金	繰 入 資 本 金	組 入 資 本 金	国 庫 補 助 金	道 費 補 助 金
当年度末残高	125,097,336	3,503,878,492	4,391,149	18,480,000	4,928,700
議会の議決による処理額	0	0	0	0	0
処理後残高	125,097,336	3,503,878,492	4,391,149	18,480,000	4,928,700

※ この計算書における △表記は、減少又は欠損を示す。

事業欠損金処理計算書

(単位：円)

剰余金			金		
本 剰余金			欠 損 金		
受贈財産 評価額	寄附金	他会計 負担金	資本剰余金 合計	未処理 欠損金	欠損金 合計
66,227,379	1,650,000	11,541,000	102,827,079	△ 2,878,506,168	△ 2,878,506,168
0	0	0	0	0	0
66,227,379	1,650,000	11,541,000	102,827,079	(繰越欠損金) △ 2,878,506,168	△ 2,878,506,168

平成30年度千歳市病院事業貸借対照表

(平成31年3月31日)

(単位：円)

資 産 の 部

1 固 定 資 産

(1)有形固定資産

ア 土 地 990,286,012

イ 建 物 7,778,744,534

減価償却累計額 △4,442,301,843 3,336,442,691

ウ 構 築 物 273,051,521

減価償却累計額 △198,280,020 74,771,501

エ 器 械 備 品 3,445,567,595

減価償却累計額 △2,586,511,031 859,056,564

オ 車 両 運 搬 具 20,639,796

減価償却累計額 △15,579,115 5,060,681

カ リ ー ス 資 産 23,835,288

減価償却累計額 △19,660,158 4,175,130

有形固定資産合計 5,269,792,579

(2)無形固定資産

ア 電 話 加 入 権 1,880,810

無形固定資産合計 1,880,810

(3)投資その他の資産

ア 出 資 金 595,000

イ 長期前払消費税 205,708,058

ウ 破産更生債権等 1,204,439

貸倒引当金 △1,204,439

投資その他の資産合計 206,303,058

固定資産合計 5,477,976,447

2 流 動 資 産

(1)現 金 預 金 1,493,825,593

(2)未 収 金 931,363,109

貸倒引当金 △169,147 931,193,962

(3)貯 蔵 品 42,595,926

(4)前 払 金 5,100

流動資産合計 2,467,620,581

資 産 合 計 7,945,597,028

負 債 の 部

3 固 定 負 債

(1) 企 業 債

ア 建設改良費等の財源に
充てるための企業債

	4,742,937,675	
--	---------------	--

企業債合計 4,742,937,675

(2) 引 当 金

ア 退職給付引当金

	1,144,449,652	
--	---------------	--

引当金合計 1,144,449,652

固定負債合計 5,887,387,327

4 流 動 負 債

(1) 企 業 債

ア 建設改良費等の財源に
充てるための企業債

	396,185,853	
--	-------------	--

企業債合計 396,185,853

(2) 未 払 金

443,985,301

(3) 引 当 金

ア 賞与引当金

	153,513,402	
--	-------------	--

イ 法定福利費引当金

	29,943,765	
--	------------	--

引当金合計 183,457,167

(4) その他流動負債

7,448,503

流動負債合計 1,031,076,824

5 繰 延 収 益

(1) 長 期 前 受 金

ア 国庫補助金

279,762,118		
収益化累計額	△174,431,379	105,330,739

イ 道費補助金

49,365,453		
収益化累計額	△11,231,816	38,133,637

ウ 受贈財産評価額

2,736,960		
収益化累計額	△1,213,200	1,523,760

エ 工事負担金

2,498,740		
収益化累計額	△1,113,300	1,385,440

オ 他会計負担金

32,688,391		
収益化累計額	△9,616,978	23,071,413

長期前受金合計 169,444,989

繰延収益合計 169,444,989

負債合計 7,087,909,140

資 本 の 部

6 資 本 金

(1)資 本 金

ア 固 有 資 本 金 125,097,336

イ 繰 入 資 本 金 3,503,878,492

ウ 組 入 資 本 金 4,391,149

資 本 金 合 計 3,633,366,977

資 本 金 合 計 3,633,366,977

7 剰 余 金

(1)資 本 剰 余 金

ア 国 庫 補 助 金 18,480,000

イ 道 費 補 助 金 4,928,700

ウ 受 贈 財 産 評 価 額 66,227,379

エ 寄 附 金 1,650,000

オ 他 会 計 負 担 金 11,541,000

資 本 剰 余 金 合 計 102,827,079

(2)欠 損 金

ア 当 年 度 未 処 理 欠 損 金 2,878,506,168

欠 損 金 合 計 2,878,506,168

剰 余 金 合 計 △2,775,679,089

資 本 合 計 857,687,888

負 債 資 本 合 計 7,945,597,028

注 記 事 項

1 重要な会計方針に係る事項に関する注記

(1) 資産の評価基準及び評価方法

ア たな卸資産の評価基準及び評価方法

- ・貯蔵品 先入先出法による原価法によっている。

(2) 固定資産の減価償却方法

ア 有形固定資産

- ・減価償却の方法 定額法による。

- ・主な耐用年数

建 物 8年～50年

構 築 物 20年

器 械 備 品 4年～10年

車 両 運 搬 具 4年～6年

イ リース資産

- ・所有権移転ファイナンス・リース取引に係るリース資産

自己所有の固定資産に運用する減価償却方法と同一の方法を採用している。

(3) 引当金の計上方法

ア 退職給付引当金

職員の退職手当の支給に備えるため、当年度末における退職手当の要支給額に相当する金額を計上している。なお、「会計間異動のある職員に係る退職手当の費用負担について（平成13年11月16日付け市長決裁）」に基づき、病院事業会計が負担すると見込まれる額を計上している。

イ 賞与引当金及び法定福利費引当金

職員の期末勤勉手当の支給及びこれに伴う法定福利費の支出に備えるため、当年度末における支給見込額に基づき、当年度の負担に属する額を計上している。

ウ 貸倒引当金

債権の不納欠損による損失に備えるため、一般債権等については貸倒実績率等により、破産更生債権については個別に回収可能性を検討し、回収不能見込額を計上している。

(4) 消費税等の会計処理

消費税及び地方消費税の会計処理は税抜方式によっている。

2 その他の注記

(1) 退職給付引当金の取崩し

当年度において、病院事業会計が負担すべき退職手当を支給するため、退職給付引当金 47,200,636 円を使用した。

(2) 賞与引当金及び法定福利費引当金の取崩し

当年度において、職員の期末勤勉手当の支給及びこれに伴う法定福利費を支出するため、賞与引当金 138,436,204 円と法定福利費引当金 26,620,353 円を使用した。

(3) 貸倒引当金の取崩し

当年度において、債権の不納欠損による損失に充てるため、貸倒引当金 111,448 円を使用した。

III 事業報告書

平成30年度千歳市病院事業報告書

1 概 況

(1) 総括事項

国民皆保険や優れた保健・医療システムの成果により世界最高水準の平均寿命を達成するなど、超高齢化社会が到来する中、国民医療費は42兆円を超える規模へと膨らみ、国は「人生100年時代」を見据え、限られた医療資源の効率的な活用と安定的かつ継続的な社会保障制度の確立を図るため、従来の「病院完結型医療」から、地域全体で治し支える「地域完結型医療」への転換を目指し、国民が医療や介護が必要な状態となっても、できる限り住み慣れた地域で安心して生活ができるよう切れ目のない医療・介護・生活支援などが一体的に展開される「地域包括ケアシステム」の構築に向けた医療制度改革を進めております。

また、いわゆる「団塊の世代」が75歳以上の後期高齢者となる2025年に向け、北海道が人口や医療需要、病床必要量の将来推計に基づき策定した「地域医療構想」では、千歳市を含む札幌二次医療圏において、約3割、4,400床の急性期病床が余剰となることが見込まれ、地域の急性期医療を担う市民病院にとりましては、大変厳しい見通しとなっております。

医療を取り巻く環境が大きく変化する中、地域における病床機能の分化・連携、医療従事者の負担軽減や働き方改革の推進等様々な改革が進められる一方で、依然として深刻な医師不足、急速な高齢化や生産年齢人口の減少などによる医療ニーズの変化、さらには予定されている消費税率引上げに伴う負担増など、病院経営は極めて厳しい状況にあり、これら直面する課題に戦略的かつ的確に対応していくことが重要となります。

市民病院におきましても、医師の確保はもとより、救急・高度医療や小児・周産期医療の充実、地域医療連携の推進、さらには経営の改善・安定化など、地域の要請に応えながら、基幹病院として医療の質の向上と持続可能な病院運営に取り組む必要があります。これらを踏まえ、次の5項目を基本方針として事業を運営してまいりました。

『地域医療の充実に向けた基幹病院としての役割の強化』につきましては、

- ・地域の医療機関と連携しながら、内科系・外科系・小児科など、一次・二次救急医療体制の確保に努めたほか、地域の医療機関などと診療情報を共有する「地域連携ネットワークシステム」の活用により、患者の円滑な紹介・逆紹介と「かかりつけ医」の普及を促進し、地域医療連携の強化と機能分化を図ってまいりました。
- ・「地域包括ケア病床」の運用により、在宅復帰に向けたリハビリテーションや経過観察が必要な急性期後から回復期の患者に対し、きめ細かな医療・支援を提供いたしました。

『安全で安心できる医療の推進』につきましては、

- ・医療安全管理・感染対策部門を中心に、事例検証に基づく業務改善や研修を行いながら、さらなる医療の安全、安心の確保や医療関連感染の防止に向けた組織的な取組を進めてまいりました。
- ・患者満足度調査や意見箱などへ寄せられた意見をもとに、患者ニーズ等を把握・検証しながら、患者の視点に立った療養環境づくりや接遇・サービスの提供に努めたほか、十分な説明と同意に基づく患者参加型医療を推進してまいりました。

『医療・看護の質の向上とチーム医療の推進』につきましては、

- ・医療職の認定資格取得支援や学術研究・研修機会の拡充など、職員の資質や能力向上に取り組んだほか、麻酔科常勤医師をはじめ、臨床検査技師、理学療法士、作業療法士等医療従事者の増員や組織強化に努め、診療体制の一層の充実を図ってまいりました。
- ・医師や看護師の負担軽減と業務の効率化を図るため、医師事務作業補助者や看護助手の配置体制を維持しながら、各部門の情報共有化と多職種間の業務連携を推進し、良質な医療の提供に努めてまいりました。

『効率的な病院運営の推進』につきましては、

- ・より効果的にスピード感を持って経営改革を推進するため、経営戦略部門を強化し、医療情勢や診療内容等の分析を行いながら、収益の向上、コスト縮減の両面から具体的な取組を進め、一層の収支改善に努めてまいりました。

- ・病院施設の改修にかかる将来の費用負担や経年劣化等に伴う機能低下等を踏まえ、施設の大規模改修工事を実施し、建物や設備の長寿命化を図るとともにコスト縮減に取り組んでまいりました。

『医療従事者の勤務環境等の充実』につきましては、

- ・職員の意識や勤務実態の把握に努め、業務・組織の見直しや職員の適正配置など負担軽減を図りながら、職員がやりがいを持って働くことができる勤務環境の整備に取り組んでまいりました。

以下、平成30年度の経営状況等の内容につきまして報告いたします。

ア 業務

本院の年間延患者数は、入院患者が54,013人で前年度に比べ453人増加し、外来患者は162,009人で前年度に比べ3,137人減少いたしました。

また、泉郷診療所の外来患者は753人で前年度に比べ2人増加し、支笏湖診療所の外来患者は746人で前年度に比べ91人の減少となっております。

イ 収益的収支

収益的収入につきましては、総収益が6,260,920千円で前年度に比べ140,478千円の増加となっております。

このうち、本院の入院収益は3,230,166千円で前年度に比べ90,046千円増加し、外来収益は1,642,921千円で前年度に比べ69,292千円増加いたしました。

収益増加の主な要因につきましては、入院患者数が増加したことや効率的で高度な医療の推進により、入院・外来ともに患者1人当たりの診療単価が上昇したことなどによるものであります。

また、泉郷診療所の外来収益は5,397千円で前年度に比べ516千円減少し、支笏湖診療所の外来収益は5,467千円で前年度に比べ911千円の減少となっております。

収益的支出につきましては、総費用が6,222,895千円で前年度に比べ93,066千円の増加となっております。

このうち、本院の給与費は3,234,038千円で前年度に比べ110,906千円増加いたしましたが、これは診療体制の充実と勤務環境の整備に向け、医師や看護師、医療技術員の増員などによるものであります。

材料費は1,172,583千円で前年度に比べ67,750千円増加し、経費は896,882千円で前年度に比べ81,598千円減少となっております。

また、泉郷診療所の医業費用は12,763千円で前年度に比べ263千円減少し、支笏湖診療所の医業費用は30,079千円で前年度に比べ138千円の増加となっております。

このようなことから、38,024千円の純利益を計上し、前年度に比べ47,412千円の収支改善を図ったところであります。

ウ 資本的収支

資本的収入につきましては、収入総額が471,470千円で前年度に比べ421,470千円増加しており、資本的支出につきましては、支出総額が950,670千円で前年度に比べ396,407千円の増加となっております。

資本的収入額が資本的支出額に対し不足する額479,200千円につきましては、当年度分消費税及び地方消費税資本的収支調整額2,194千円及び過年度分損益勘定留保資金477,006千円で補填しております。

以上、平成30年度病院事業の概要を申し上げますが、今後も医療を取り巻く情勢を的確に見極めながら、中期経営計画に基づく経営改善に向けた取組を着実に進め、健全で安定した経営基盤の確立を図るとともに、地域に必要な医療提供体制の確保に努めてまいります。

(2) 議会議決事項

議案番号	件名	議決年月日	備考
認定第10号	平成29年度千歳市病院事業会計決算の認定について	平成30年10月16日	認定
議案第2号	平成30年度千歳市病院事業会計補正予算について(第1回)	平成30年12月10日	原案可決
議案第14号	平成31年度千歳市病院事業会計予算について	平成31年3月27日	原案可決

(3) 行政官庁認可事項

申請年月日	申請先	件名	認可年月日	備考
平成30年4月13日	北海道厚生局長	人工腎臓の施設基準に係る届出	平成30年4月27日	(人工腎臓) 第132号
平成30年4月13日	北海道厚生局長	導入期加算2及び腎代替療法実績加算の施設基準に係る届出	平成30年4月27日	(導入2) 第17号
平成30年4月13日	北海道厚生局長	透析液水質確保加算及び慢性維持透析濾過加算の施設基準に係る届出	平成30年4月27日	(透析水) 第334号
平成30年4月13日	北海道厚生局長	救急搬送看護体制加算(夜間休日救急搬送医学管理料に対する加算)の施設基準に係る届出	平成30年5月2日	(救搬看護) 第85号
平成30年4月13日	北海道厚生局長	データ提出加算の施設基準に係る届出	平成30年5月2日	(データ提) 第411号
平成30年4月13日	北海道厚生局長	感染防止対策加算1の施設基準に係る届出	平成30年5月9日	(感染防止1) 第298号
平成30年4月13日	北海道厚生局長	医療安全対策加算1の施設基準に係る届出	平成30年5月9日	(医療安全1) 第464号
平成30年4月27日	北海道厚生局長	感染防止対策加算1の施設基準に係る届出	平成30年5月10日	(感染防止1) 第302号
平成30年5月24日	北海道厚生局長	後発医薬品使用体制加算1の施設基準に係る届出	平成30年6月1日	(後発使1) 第107号
平成30年7月2日	北海道厚生局長	外来化学療法加算1の施設基準に係る届出	平成30年7月17日	(外化1) 第307号
平成30年7月2日	北海道厚生局長	麻酔管理料(I)の施設基準に係る届出	平成30年7月17日	(麻菅1) 第1049号
平成30年9月25日	北海道厚生局長	一般病棟入院基本料の施設基準に係る届出	平成30年10月15日	(一般入院) 第7465号
平成30年9月25日	北海道厚生局長	急性期看護補助体制加算の施設基準に係る届出	平成30年10月15日	(急性看護) 第1168号
平成30年10月30日	北海道厚生局長	心大血管疾患リハビリテーション料(I)の施設基準に係る届出	平成30年11月15日	(心I) 第161号

申請年月日	申請先	件名	認可年月日	備考
平成30年12月26日	北海道厚生局長	ハイリスク分娩管理加算の施設基準に係る届出	平成31年1月15日	(ハイ分娩) 第132号

(4) 職員に関する事項

ア 職員数

区分	前年度末職員数	新規採用	その他の理由による増減	当年度末職員数	備考
医師	(2) 34	(4) 9	(△3) △7	(3) 36	
医療技術員	(9) 36	(2) 6	(△3) △1	(8) 41	
看護師	(49) 180	(18) 18	(△17) △12	(50) 186	
事務員	(39) 31	(10) 3	(△9) 0	(40) 34	
その他の職員	(53) 0	(6) 0	(△8) 0	(51) 0	
合計	(152) 281	(40) 36	(△40) △20	(152) 297	

(注1) 上段()は、再任用短時間勤務職員、第1種非常勤職員、臨時職員等で外数である。

イ 職員の給与に関する事項

千歳市職員の給与に関する条例の一部改正により給与改定等が実施されました。

ウ 組織の改正に関する事項

平成30年4月1日に次のとおり組織改正を実施しました。

(改正前)

診療部 — リハビリテーション科 — リハビリテーション係

(改正後)

診療部 — リハビリテーション科 — 理学療法係
作業療法係

医療安全管理室 — 医療安全管理課 — 主査(医療品安全管理担当)
主査(医療機器安全管理担当)

医療安全管理室 — 医療安全管理課 — 医療安全管理係
主査(医療品安全管理担当)
主査(医療機器安全管理担当)
主幹(医療安全推進担当)

(改正前)

(改正後)

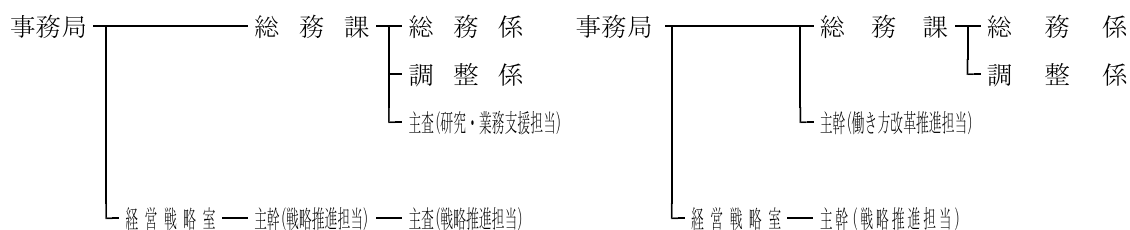

※組織改正に関する部分のみ抜粋

(5) 料金その他供給条件の設定、変更に関する事項

ア 厚生労働省告示第43号により、健康保険法及び高齢者の医療の確保に関する法律の規定に基づく診療報酬の算定方法の一部が改正され、平成30年4月1日から施行されました。

イ 厚生労働省告示第46号により、使用薬剤の薬価（薬価基準）の一部が改正され、平成30年4月1日から施行されました。

2 建設改良事業

(1) 建設改良工事の概況

事業名	事業内容	事業費	着手年月日	完了年月日
支笏湖診療所真空式温水機等改良工事	・真空式温水機の更新 ・給湯用ラインポンプの更新 ・暖房用ラインポンプの更新	3,564,000円	平成30年7月30日	平成30年11月20日
支笏湖診療所煙突断熱材等改良工事	・煙突の既設ライニング材の更新 ・屋根板金の塗装工事、外壁面の補修及び塗装工事 ・屋上シート防水改良工事	21,340,800円	平成30年7月31日	平成30年12月10日
市立千歳市民病院等外部大規模改良工事	・屋上の既存防水撤去及びアスファルト防水シートの改良工事 ・外壁タイル劣化調査及び外壁タイル不良個所の改良工事	148,489,200円	平成30年7月12日	平成30年12月14日
市立千歳市民病院冷暖房設備改良工事	・水熱源ヒートポンプユニットの更新 ・マルチパッケージ型エアコンの更新	142,441,200円	平成30年9月3日	平成31年3月20日
市立千歳市民病院電灯設備LED化改良工事	・外来待合ロビー、リハビリテーション室、放射線系統、人工透析室、手術室系統及び講義室等の照明設備LED化	36,957,600円	平成30年9月4日	平成31年3月20日
市立千歳市民病院電灯幹線等改良工事	・電灯分電盤及びコンセントの新設 ・幹線ケーブル、その他配線等の改良工事	1,447,200円	平成31年2月1日	平成31年3月20日

※消費税及び地方消費税込みの数値により記載

(2) 固定資産の購入状況

購入年月日	資産の名称	数量	購入金額	購入先
平成30年6月28日	細隙灯顕微鏡用レーザーレンズ	1個	122,040円	㈱竹山新札幌支店
平成30年6月28日	牽引手術台	1式	4,860,000円	㈱ムトウ千歳支店
平成30年6月29日	結紮クリップ用鉗子	1丁	162,000円	㈱ムトウ千歳支店
平成30年7月2日	医療情報システム用ハードディスク	1台	196,560円	都築テクノサービス㈱苫小牧営業所
平成30年7月17日	可変式ベンチベッド	2台	313,200円	㈱カミノ
平成30年7月18日	薬用保冷庫(Ⅰ)	1台	216,000円	㈱ムトウ千歳支店
平成30年7月25日	マルチカラーレーザー光凝固装置(機能追加)	1式	799,200円	㈱竹山新札幌支店
平成30年7月26日	キセノン光線治療器	1台	1,836,000円	㈱竹山新札幌支店
平成30年8月3日	眼科用手術台	1式	1,652,400円	㈱竹山新札幌支店
平成30年8月16日	血圧脈波検査装置	1式	2,268,000円	㈱SMC
平成30年9月3日	X線骨密度測定装置	1式	7,268,400円	㈱常光札幌支店
平成30年9月3日	電動式骨手術装置	1式	2,268,000円	㈱竹山新札幌支店
平成30年9月11日	平行棒	1台	291,600円	ノアインターナショナル㈱
平成30年9月13日	磁気共鳴断層撮影装置用ヘッドホン	1個	165,240円	㈱常光札幌支店
平成30年9月19日	細隙灯顕微鏡	1式	3,672,000円	㈱竹山新札幌支店
平成30年9月20日	自動体外式除細動器	1式	299,160円	㈱SMC
平成30年9月26日	新生児保育器	1式	2,689,200円	㈱アクト
平成30年9月26日	内診台	2台	6,361,200円	㈱アクト
平成30年9月27日	血液ガス分析装置	1式	750,600円	㈱アクト
平成30年9月27日	運動負荷試験用バイク	1台	375,840円	ノアインターナショナル㈱
平成30年10月30日	分娩台	1台	3,132,000円	㈱アクト
平成30年11月21日	電動昇降式入浴装置	1式	3,564,000円	㈱ムトウ千歳支店
平成30年12月17日	造影剤自動注入システム	1式	3,326,400円	㈱SMC
平成30年12月18日	画像解析専用ワークステーション	1式	4,320,000円	㈱常光札幌支店
平成30年12月28日	統計分析用ソフトウェア	1式	289,440円	SAS Institute Japan㈱
平成30年12月28日	入院患者用電動ベッド	1式	17,184,960円	ノアインターナショナル㈱
平成30年12月28日	看護勤務管理システム	1式	8,424,000円	富士通㈱北海道支社
平成30年12月28日	鏡視下手術システム	1式	19,440,000円	㈱ムトウ千歳支店
平成31年1月17日	入院包括請求分析システムサーバ	1式	378,000円	メディカル・データ・ビジョン㈱
平成31年1月23日	経皮ビリルビン濃度測定器	1台	583,200円	㈱ムトウ千歳支店
平成31年2月21日	病棟用病室監視モニター	1式	3,045,600円	北海道日興電気通信㈱
平成31年2月22日	保温・保冷配膳車	1式	6,372,000円	日本調理機㈱北海道支店
平成31年2月25日	多目的デジタルX線TV装置	1式	35,532,000円	㈱常光札幌支店
平成31年3月4日	深部静脈血栓症予防装置	2台	216,000円	㈱ムトウ千歳支店
平成31年3月8日	経皮的人工心肺補助装置	1式	8,640,000円	㈱SMC
平成31年3月18日	手術室用保温庫	1式	6,480,000円	北海道エア・ウォーター㈱千歳営業所
平成31年3月25日	乳房X線撮影装置	1式	28,620,000円	㈱常光札幌支店
平成31年3月25日	鏡視下手術用鉗子	1式	648,000円	㈱ムトウ千歳支店
平成31年3月28日	医療用冷凍庫	1台	842,400円	㈱ムトウ千歳支店
平成31年3月28日	薬用保冷庫(Ⅱ)	1台	277,560円	㈱ムトウ千歳支店
平成31年3月29日	パーソナルコンピュータ	1式	15,660,000円	㈱カミノ
	計		203,542,200円	

※消費税及び地方消費税込みの数値により記載

3 業 務

(1) 業 務 量

ア 病 床 数

区 分		事 業 計 画	事 業 実 績	備 考
当 年 度	一 般 病 床	1 9 0 床	1 9 0 床	
	総病床数A	1 9 0 床	1 9 0 床	
前 年 度	総病床数B	1 9 0 床	1 9 0 床	
A / B (%)		100.00	100.00	

イ 年 間 延 患 者 数

区 分		事 業 計 画 A	事 業 実 績 B	実 績 割 B / A (%)	備 考
入 院 患 者	当 年 度 C	57,232 人	54,013 人	94.38	
	前 年 度 D	59,276 人	53,560 人	90.36	
	C / D (%)	96.55	100.85		
外 来 患 者	当 年 度 E	167,121 人	162,009 人	96.94	
	前 年 度 F	173,665 人	165,146 人	95.09	
	E / F (%)	96.23	98.10		
患 者 総 数	当 年 度 G	224,353 人	216,022 人	96.29	
	前 年 度 H	232,941 人	218,706 人	93.89	
	G / H (%)	96.31	98.77		

ウ 各科別患者数

(7) 年延入院患者数

(単位：人)

区分	内科	循環器科	消化器科	小児科	外科	脳神経外科	整形外科	産婦人科	耳鼻咽喉科	眼科	皮膚科	泌尿器科	麻酔科	計	1日平均
当年度 A	8,121	5,100	6,209	5,078	4,856	2,383	12,465	4,795	2,126	734	210	1,936	0	54,013	148.0
前年度 B	7,910	5,364	7,266	5,399	3,780	2,671	10,837	5,188	2,314	605	259	1,967	0	53,560	146.7
A / B (%)	102.67	95.08	85.45	94.05	128.47	89.22	115.02	92.42	91.88	121.32	81.08	98.42	0.00	100.85	
科別構成	当年度	15.03	9.44	11.50	8.99	4.41	23.08	8.88	3.94	1.36	0.39	3.58	0.00	100.00	
	前年度	14.77	10.01	13.57	7.06	4.99	20.23	9.69	4.32	1.13	0.48	3.67	0.00	100.00	

※ 当年度の診療日数は365日、前年度の診療日数は365日である。

(イ) 年延外来患者数

(単位：人)

区分	内科	循環器科	消化器科	小児科	外科	脳神経外科	整形外科	産婦人科	耳鼻咽喉科	眼科	皮膚科	泌尿器科	麻酔科	計	1日平均
当年度 A	23,488	16,876	12,196	20,347	5,390	4,464	20,150	12,794	10,600	10,332	10,343	12,891	2,138	162,009	664.0
前年度 B	24,454	16,504	12,895	22,050	4,792	4,612	19,126	13,241	10,205	10,459	12,382	11,726	2,700	165,146	676.8
A / B (%)	96.05	102.25	94.58	92.28	112.48	96.79	105.35	96.62	103.87	98.79	83.53	109.94	79.19	98.10	
科別構成	当年度	14.50	10.41	7.53	3.33	2.75	12.44	7.90	6.54	6.38	6.38	7.96	1.32	100.00	
	前年度	14.81	9.99	7.81	2.90	2.79	11.58	8.02	6.18	6.33	7.50	7.10	1.64	100.00	

※ 当年度の診療日数は244日、前年度の診療日数は244日である。

(ウ) 年延入院外来総患者数 ((7)+(イ))

(単位：人)

区分	内科	循環器科	消化器科	小児科	外科	脳神経外科	整形外科	産婦人科	耳鼻咽喉科	眼科	皮膚科	泌尿器科	麻酔科	計	備考
当年度 A	31,609	21,976	18,405	25,425	10,246	6,847	32,615	17,589	12,726	11,066	10,553	14,827	2,138	216,022	
前年度 B	32,364	21,868	20,161	27,449	8,572	7,283	29,963	18,429	12,519	11,064	12,641	13,693	2,700	218,706	
A / B (%)	97.67	100.49	91.29	92.63	119.53	94.01	108.85	95.44	101.65	100.02	83.48	108.28	79.19	98.77	
科別構成 比率(%)	当年度	14.63	10.17	8.52	11.77	4.75	15.10	8.14	5.89	5.12	4.89	6.86	0.99	100.00	
	前年度	14.80	10.00	9.22	12.55	3.92	13.70	8.43	5.72	5.06	5.78	6.26	1.23	100.00	

(エ) 泉郷診療所年延外来患者数

(単位：人)

区分	内科	外科	計	1日平均	備考
当年度 A	745	8	753	5.3	
前年度 B	751	0	751	5.2	
A / B (%)	99.20	皆増	100.27		
科別構成 比率(%)	当年度	1.06	100.00		
	前年度	0.00	100.00		

※ 当年度の診療日数は142日、前年度の診療日数は145日である。

(オ) 支笏湖診療所年延外来患者数

(単位：人)

区分	内科	計	1日平均	備考
当年度 A	746	746	3.1	
前年度 B	837	837	3.5	
A / B (%)	89.13	89.13		
科別構成 比率(%)	当年度	100.00		
	前年度	100.00		

※ 当年度の診療日数は237日、前年度の診療日数は241日である。

(2) 事業収入に関する事項

区分	期首未収額	調定額	収入額			過年度損益修正損	不納欠損額	期末未収額	備考
			収入額						
			当年度分	過年度分	計				
当年度 A	554,255,125	(3,230,165,645) 3,231,552,096	2,687,945,634	537,809,444	3,225,755,078	5,561,298	21,620	554,469,225	
前年度 B	491,484,016	(3,140,119,771) 3,142,071,342	2,596,487,811	476,324,166	3,072,811,977	6,292,366	195,890	554,255,125	
A / B (%)	112.77	102.85	103.52	112.91	104.98	88.38	11.04	100.04	
収入割合 (%)	当年度 前年度		83.18 82.64	97.03 96.92	85.21 84.57				

(注1) 調定額上段() 書は、消費税及び地方消費税抜きの数値である。以下同じ。

区分	期首未収額	調定額	収入額			過年度損益修正損	不納欠損額	期末未収額	備考
			収入額						
			当年度分	過年度分	計				
当年度 A	226,662,611	(1,642,921,202) 1,643,321,059	1,399,788,017	224,906,066	1,624,694,083	243,012	30,327	245,016,248	
前年度 B	230,797,997	(1,573,628,692) 1,574,002,600	1,348,948,983	228,724,591	1,577,673,574	459,672	4,740	226,662,611	
A / B (%)	98.21	104.40	103.77	98.33	102.98	52.87	639.81	108.10	
収入割合 (%)	当年度 前年度		85.18 85.70	99.23 99.10	86.88 87.42				

区分	期首未収額	調定額	収入額			過年度損益修正損	不納欠損額	期末未収額	備考
			収入額						
			当年度分	過年度分	計				
当年度 A	37,798,686	(756,553,467) 775,124,606	734,763,481	36,446,479	771,209,960	86,747	59,501	41,567,084	
前年度 B	43,626,162	(745,682,956) 764,587,858	728,001,205	42,280,804	770,282,009	61,573	71,752	37,798,686	
A / B (%)	86.64	101.38	100.93	86.20	100.12	140.88	82.93	109.97	
収入割合 (%)	当年度 前年度		94.79 95.21	96.42 96.92	94.87 95.31				

エ 医業外収益の調定及び収入

(単位：円)

区分	期首未収額	調定額	収入額		過年度損益修正損	不納欠損額	期末未収額	備考
			当年度分	過年度分				
当年度 A	28,615,777	(548,533,570)	544,819,535	28,567,426	573,386,961	0	4,309,409	
前年度 B	3,852,391	(583,546,629)	555,331,897	3,803,500	559,135,397	0	28,615,777	
A / B (%)	742.81	94.04	98.11	751.08	102.55	-	15.06	

オ 泉郷診療所医業外収益の調定及び収入

(単位：円)

区分	期首未収額	調定額	収入額		過年度損益修正損	不納欠損額	期末未収額	備考
			当年度分	過年度分				
当年度 A	750,915	(5,408,858)	4,869,826	748,913	5,618,739	2,002	600,494	
前年度 B	719,907	(5,929,840)	5,242,395	704,458	5,946,853	15,449	750,915	
A / B (%)	104.31	91.27	92.89	106.31	94.48	12.96	79.97	

カ 泉郷診療所医業外収益の調定及び収入

(単位：円)

区分	期首未収額	調定額	収入額		過年度損益修正損	不納欠損額	期末未収額	備考
			当年度分	過年度分				
当年度 A	0	(7,354,000)	7,354,000	0	7,354,000	0	0	
前年度 B	0	(7,095,000)	7,095,000	0	7,095,000	0	0	
A / B (%)	-	103.65	103.65	-	103.65	-	-	

キ 支笏湖診療所医業収益の調定及び収入

(単位：円)

区分	期首未収額	調定額	収入額		過年度損益修正損	不納欠損額	期末未収額	備考
			当年度分	過年度分				
当年度 A	1,183,913	(5,477,929)	4,628,142	1,143,705	40,208	0	910,506	
前年度 B	882,846	(6,383,034)	5,268,783	882,846	0	0	1,183,913	
A / B (%)	134.10	85.83	87.84	129.55	皆増	-	76.91	

ク 支笏湖診療所医業外収益の調定及び収入

(単位：円)

区分	期首未収額	調定額	収入額		過年度損益修正損	不納欠損額	期末未収額	備考
			当年度分	過年度分				
当年度 A	0	(24,600,000)	24,600,000	0	0	0	0	
前年度 B	0	(23,558,000)	23,558,000	0	0	0	0	
A / B (%)	-	104.42	104.42	-	-	-	-	

ケ 院内保育事業収益の調定及び収入

(単位：円)

区分	期首未収額	調定額	収入額		過年度損益修正損	不納欠損額	期末未収額	備考
			当年度分	過年度分				
当年度 A	2,102,246	(26,899,513)	25,261,000	2,102,246	0	0	2,376,500	
前年度 B	1,802,921	(26,845,509)	25,497,151	1,802,921	0	0	2,102,246	
A / B (%)	116.60	100.14	99.07	116.60	-	-	113.05	

コ 特別利益の調定及び収入

(単位：円)

区分	期首未収額	調定額	収入額		過年度損益修正損	不納欠損額	期末未収額	備考
			当年度分	過年度分				
当年度 A	1,087,533	(13,005,543)	5,221,858	41,637	0	0	8,848,082	
前年度 B	3,816,880	(7,652,174)	7,539,451	2,854,910	0	0	1,087,533	
A / B (%)	28.49	169.92	69.26	1.46	-	-	813.59	
							50.64	
							5,263,495	
							10,394,361	

カ 資本的収入の調定及び収入

(単位：円)

区分	期首未収額	調定額	収入額		過年度損益修正損	不納欠損額	期末未収額	備考
			当年度分	過年度分				
当年度 A	0	(471,470,000)	397,000,000	0	0	0	74,470,000	
前年度 B	14,938,333	(50,000,000)	50,000,000	14,938,333	0	0	0	
A / B (%)	皆減	942.94	794.00	皆減	-	-	皆増	
							611.35	
							397,000,000	
							64,938,333	

シ 患者1人当たりの金額

区 分		調 定 額 A (円)	患 者 数 B (人)	1人当たりの金額 A / B (円)	備 考
入 院	当 年 度	3,230,165,645	54,013	59,803	
	前 年 度	3,140,119,771	53,560	58,628	
外 来	当 年 度	1,642,921,202	162,009	10,141	
	前 年 度	1,573,628,692	165,146	9,529	
合 計	当 年 度	4,873,086,847	216,022	22,558	
	前 年 度	4,713,748,463	218,706	21,553	

※消費税及び地方消費税抜きの数値により記載

(3) 事業費に関する事項

区 分	平成30年度		平成29年度		対前年度比較	
	金 額 (円)	構成比 (%)	金 額 (円)	構成比 (%)	増減額 (円)	増 減 率 (%)
医 業 費 用	5,884,295,016	94.56	5,785,406,541	94.38	98,888,475	1.71
給 与 費	3,234,037,751	51.97	3,123,131,555	50.95	110,906,196	3.55
材 料 費	1,172,583,268	18.84	1,104,832,976	18.02	67,750,292	6.13
経 費	896,882,251	14.41	978,480,026	15.96	△ 81,597,775	△ 8.34
減 価 償 却 費	509,428,622	8.19	517,888,786	8.45	△ 8,460,164	△ 1.63
資 産 減 耗 費	12,945,580	0.21	5,579,618	0.09	7,365,962	132.02
長期前払消費税償却	29,368,210	0.47	28,805,067	0.47	563,143	1.96
研 究 研 修 費	29,049,334	0.47	26,688,513	0.44	2,360,821	8.85
医 業 外 費 用	261,083,861	4.20	267,199,328	4.36	△ 6,115,467	△ 2.29
支 払 利 息	100,979,619	1.62	107,861,223	1.76	△ 6,881,604	△ 6.38
雑 損 失	160,104,242	2.58	159,338,105	2.60	766,137	0.48
泉郷診療所医業費用	12,763,181	0.21	13,025,637	0.21	△ 262,456	△ 2.01
給 与 費	7,755,606	0.13	7,539,454	0.12	216,152	2.87
材 料 費	1,694,753	0.03	2,027,630	0.03	△ 332,877	△ 16.42
経 費	3,312,822	0.05	3,458,553	0.06	△ 145,731	△ 4.21
支笏湖診療所医業費用	30,078,622	0.48	29,941,198	0.49	137,424	0.46
給 与 費	14,027,308	0.22	13,668,120	0.22	359,188	2.63
材 料 費	1,981,781	0.03	2,082,305	0.04	△ 100,524	△ 4.83
経 費	14,069,533	0.23	14,190,773	0.23	△ 121,240	△ 0.85
院内保育事業費用	26,899,960	0.43	26,846,466	0.44	53,494	0.20
経 費	26,899,960	0.43	26,846,466	0.44	53,494	0.20
特 別 損 失	7,774,680	0.12	7,410,058	0.12	364,622	4.92
過年度損益修正損	7,774,680	0.12	7,410,058	0.12	364,622	4.92
合 計	6,222,895,320	100.00	6,129,829,228	100.00	93,066,092	1.52

※消費税及び地方消費税抜きの数値により記載

4 会 計

(1) 重要契約の要旨

契約年月日	内 容	契 約 金 額	契 約 先
平成30年7月12日	市立千歳市民病院等外部大規模改良工事	148,489,200 ^円	株式会社丹波組
平成30年7月30日	支笏湖診療所真空式温水機等改良工事	3,564,000 ^円	舞鶴設備工業株式会社
平成30年7月31日	支笏湖診療所煙突断熱材等改良工事	21,340,800 ^円	株式会社日建企画
平成30年9月3日	市立千歳市民病院冷暖房設備改良工事	142,441,200 ^円	舞鶴設備工業株式会社
平成30年9月4日	市立千歳市民病院電灯設備LED化改良工事	36,957,600 ^円	有限会社やまでん
平成30年9月21日	入院患者用電動ベッド〔1式〕	17,184,960 ^円	ノアインターナショナル株式会社
平成30年12月26日	鏡視下手術システム〔1式〕	19,440,000 ^円	株式会社ムトウ千歳支店
平成30年12月26日	多目的デジタルX線TV装置〔1式〕	35,532,000 ^円	株式会社常光札幌支店
平成31年2月1日	市立千歳市民病院電灯幹線等改良工事	1,447,200 ^円	有限会社やまでん
平成31年2月8日	パーソナルコンピュータ〔1式〕	15,660,000 ^円	株式会社カミノ
平成31年2月20日	乳房X線撮影装置〔1式〕	28,620,000 ^円	株式会社常光札幌支店

※消費税及び地方消費税込みの数値により記載（器械備品購入関係は、契約金額1,000万円以上のものを記載）

(2) 企業債及び一時借入金の概況

ア 企業債

区 分 借 入 先	前年度末残高	当年度借入高	当年度償還高	当年度末残高	当 年 度 利息支払高
財 務 省	3,717,501,942 ^円	0 ^円	242,908,273 ^円	3,474,593,669 ^円	74,463,769 ^円
地方公共団体金融機構	1,238,817,723 ^円	0 ^円	96,287,864 ^円	1,142,529,859 ^円	26,315,526 ^円
北海道信用金庫	177,750,000 ^円	397,000,000 ^円	52,750,000 ^円	522,000,000 ^円	199,550 ^円
計	5,134,069,665 ^円	397,000,000 ^円	391,946,137 ^円	5,139,123,528 ^円	100,978,845 ^円

イ 一時借入金

該当事項なし

5 その他

(1) 他会計補助金等の使途の特定（消費税及び地方消費税関係）について

ア 医業収益のうち、一般会計負担金 458,592,000円は、給料・手当・減価償却費等（課税仕入れ以外）に 407,187,000円（特定収入以外）を、委託料等（課税仕入れ）に 51,405,000円（特定収入）をそれぞれ充当しました。

イ 医業外収益、泉郷診療所医業外収益、支笏湖診療所医業外収益及び院内保育事業収益のうち、一般会計負担金 352,226,000円は、給料・手当・減価償却費・企業債償還利子等（課税仕入れ以外）に 274,843,000円（特定収入以外）を、委託料等（課税仕入れ）に 77,383,000円（特定収入）をそれぞれ充当しました。

また、一般会計補助金 201,182,000円は、手当・報酬・法定福利費等（課税仕入れ以外）に 171,075,000円（特定収入以外）を、委託料等（課税仕入れ）に 30,107,000円（特定収入）をそれぞれ充当しました。

IV 附 属 書 類

平成30年度千歳市病院事業キャッシュ・フロー計算書

(平成30年4月1日から平成31年3月31日まで)

(単位：円)

1 業務活動によるキャッシュ・フロー

当年度純利益 (△は当年度純損失)	38,024,407
減価償却費	509,428,622
固定資産除却費	12,338,606
長期前払消費税の増減額 (△は増加)	△ 9,755,047
退職給付引当金の増減額 (△は減少)	48,013,995
賞与引当金の増減額 (△は減少)	15,077,198
法定福利費引当金の増減額 (△は減少)	3,323,412
貸倒引当金の増減額 (△は減少)	588,357
長期前受金戻入額	△ 15,625,538
受取利息及び受取配当金	△ 214,876
支払利息	100,979,619
未収金の増減額 (△は増加)	△ 4,870,221
破産更生債権等の増減額 (△は増加)	△ 770,521
未払金の増減額 (△は減少)	△ 44,494,989
たな卸資産の増減額 (△は増加)	△ 344,027
その他流動負債の増減額 (△は減少)	5,184,480
小計	656,883,477
利息及び配当金の受取額	214,876
利息の支払額	△ 100,979,619
業務活動によるキャッシュ・フロー	556,118,734

2 投資活動によるキャッシュ・フロー

有形固定資産の取得による支出	△ 514,005,840
投資活動によるキャッシュ・フロー	△ 514,005,840

3 財務活動によるキャッシュ・フロー

建設改良費等の財源に充てるための企業債による収入	397,000,000
建設改良費等の財源に充てるための企業債の償還による支出	△ 391,946,137
リース債務返済による支出	△ 942,126
財務活動によるキャッシュ・フロー	4,111,737

資金増加額 (△は資金減少額)	46,224,631
資金期首残高	1,447,600,962
資金期末残高	1,493,825,593

収 益 費 用 明 細 書

収 益

(単位：円)

款	項	目	節	金 額	備 考		
病院事業 収 益				6,260,919,727			
	医業収益			5,629,640,314			
		入院収益			3,230,165,645		
			入院収益		3,230,165,645		
		外来収益			1,642,921,202		
			外来収益		1,642,921,202		
		その他医業収益			756,553,467		
			室料差額収益		14,210,501		
			公衆衛生活動収益		148,297,658		
			医療相談収益		66,832,037		
			文 書 料		23,293,211		
			一般会計負担金		458,592,000	救急医療業務経費 410,303千円 保健衛生行政事務費 48,289千円	
			その他医業収益		45,328,060		
		医業外収益				548,533,570	
			受取利息配当金			214,876	
				預 金 利 息		214,876	
	他会計負担金				320,272,000		
			一般会計負担金		320,272,000	小児医療業務経費 17,318千円 高度医療増嵩費 217,240千円 企業債償還利子 67,285千円 退職手当 18,429千円	
	補 助 金					188,148,500	
			国庫補助金		1,426,500	臨床研修事業補助金 1,427千円	
			道費補助金		1,858,000	救急勤務医・産科医等確保支援事業補助金 1,436千円 新人看護職員臨床実践能力向上研修支援事業補助金 422千円	
			一般会計補助金		184,864,000	研究研修費 13,676千円 基礎年金拠出金経費 54,854千円 共済組合追加費用経費 27,351千円 医師確保対策経費 88,983千円	
患者外給食収益				564,362			
	付添人給食収益			564,362			

(単位：円)

款	項	目	節	金額	備考
		長期前受金戻入		15,625,538	
			長期前受金戻入	15,625,538	
		その他医業外収益		23,708,294	
			不用品売却収益	0	
			その他医業外収益	23,708,294	
	泉郷診療所			5,408,858	
	医業収益	外 来 収 益		5,397,258	
			外 来 収 益	5,397,258	
		その他医業収益		11,600	
			その他医業収益	11,600	
	泉郷診療所			7,354,000	
	医業外収益	他 会 計 負 担 金		7,354,000	
			一般会計負担金	7,354,000	泉郷診療所運営費 7,354千円
		その他医業外収益		0	
			その他医業外収益	0	
	支笏湖診療所			5,477,929	
	医業収益	外 来 収 益		5,467,229	
			外 来 収 益	5,467,229	
		その他医業収益		10,700	
			その他医業収益	10,700	
	支笏湖診療所			24,600,000	
	医業外収益	他 会 計 負 担 金		24,600,000	
			一般会計負担金	24,600,000	支笏湖診療所運営費 24,600千円
		その他医業外収益		0	
			その他医業外収益	0	
	院内保育			26,899,513	
	事業収益	保 育 料		9,227,513	
			保 育 料	9,227,513	
		補 助 金		17,672,000	
			道 費 補 助 金	1,354,000	子育て看護職員等就業定着支援事業補助金 1,354千円
			一般会計補助金	16,318,000	保育所運営費 16,318千円
	特別利益			13,005,543	
		固定資産売却益		0	
			固定資産売却益	0	
		過年度損益修正益		13,005,543	
			過年度損益修正益	13,005,543	

※ 消費税及び地方消費税抜きの数値により記載

費 用

(単位：円)

款	項	目	節	金額	備考
病院事業 費用	医業費用			6,222,895,320	
		給与費		3,234,037,751	予算額 3,305,969千円
			(給料)	1,179,865,196	
			医師給	310,237,500	
			看護師給	612,839,874	
			技術員給	141,295,922	
			事務員給	115,491,900	
			(手当)	861,477,812	
			医師手当	344,959,586	
			看護師手当	361,402,335	
			技術員手当	86,142,364	
			事務員手当	68,973,527	
			賞与引当金繰入額	153,513,402	
			賃金	244,149,255	
			報酬	227,995,860	
			法定福利費	423,449,512	
			法定福利費引当金繰入額	29,943,765	
			退職給付費	113,642,949	
			材料費	1,172,583,268	
				薬品費	501,639,936
		診療材料費	667,891,842		
		医療消耗備品費	3,051,490		
	経費	896,882,251			
		厚生福利費	7,001,691		
		報償費	1,613,419		
		旅費交通費	6,319,099		
		職員被服費	1,116,732		
		消耗品費	43,429,623		
		消耗備品費	1,091,200		
		光熱水費	75,707,346		
		燃料費	34,833,583		
		食糧費	228,277		
		印刷製本費	6,346,785		
		修繕費	53,231,083		
		保険料	11,656,317		
		賃借料	63,193,318		
		手数料	55,185,560		

(単位：円)

款	項	目	節	金額	備考
			通信運搬費	14,065,520	
			委託料	512,636,571	
			諸会費	2,763,532	
			負担金	3,126,246	
			交際費	1,809,844	予算額
			貸倒引当金繰入額	699,805	2,000千円
			雑費	826,700	
		減価償却費		509,428,622	
			建物減価償却費	274,305,992	
			構築物減価償却費	12,276,720	
			器械備品減価償却費	219,302,079	
			車両運搬具減価償却費	1,204,615	
			リース資産減価償却費	2,339,216	
		資産減耗費		12,945,580	
			たな卸資産減耗費	606,974	
			固定資産除却費	12,338,606	
		長期前払消費税償却		29,368,210	
			長期前払消費税償却	29,368,210	
		研究研修費		29,049,334	
			謝金	1,446,095	
			図書費	8,055,090	
			旅費交通費	11,141,872	
			研究雑費	8,406,277	
	医業外費用			261,083,861	
		支払利息		100,979,619	
			企業債利息	100,978,845	
			借入金利息	0	
			リース債務利息	774	
		雑損失		160,104,242	
			不用品売却原価	0	
			その他雑損失	160,104,242	
	泉郷診療所			12,763,181	
	医業費用	給与費		7,755,606	予算額
			報酬	4,797,388	8,149千円
			賃金	1,882,073	
			法定福利費	1,076,145	
		材料費		1,694,753	
			薬品費	1,667,133	
			診療材料費	27,620	

(単位：円)

款	項	目	節	金額	備考
			医療消耗備品費	0	
		経費		3,312,822	
			厚生福利費	7,990	
			報償費	80,000	
			旅費交通費	0	
			職員被服費	0	
			消耗品費	24,464	
			消耗備品費	0	
			光熱水費	237,906	
			燃料費	980,081	
			印刷製本費	0	
			修繕費	155,000	
			保険料	103,366	
			賃借料	242,400	
			手数料	42,948	
			通信運搬費	90,929	
			委託料	1,315,818	
			諸会費	4,800	
			雑費	27,120	
	支笏湖診療所			30,078,622	
	医業費用	給与費		14,027,308	予算額 14,798千円
			報酬	11,616,224	
			賃金	1,415,610	
			法定福利費	995,474	
		材料費		1,981,781	
			薬品費	1,941,383	
			診療材料費	24,398	
			医療消耗備品費	16,000	
		経費		14,069,533	
			厚生福利費	6,527	
			旅費交通費	215,171	
			職員被服費	0	
			消耗品費	63,671	
			消耗備品費	0	
			光熱水費	663,328	
			燃料費	980,294	
			印刷製本費	0	
			修繕費	116,000	
			保険料	113,596	

(単位：円)

款	項	目	節	金額	備考
			賃借料	242,400	
			手数料	13,604	
			通信運搬費	148,877	
			委託料	2,736,050	
			諸会費	4,800	
			負担金	8,736,895	
			雑費	28,320	
	院内保育 事業費用			26,899,960	
		経費		26,899,960	
			給食費	3,292,900	
			消耗品費	0	
			消耗備品費	198,200	
			修繕費	65,000	
			委託料	23,343,860	
	特別損失			7,774,680	
		固定資産売却損		0	
			固定資産売却損	0	
		過年度損益修正損		7,774,680	
			過年度損益修正損	7,774,680	

※ 消費税及び地方消費税抜きの数値により記載

固定資産

(1) 有形固定資産明細書

資産の種類	年度当初 現在高	当年度増加額	当年度減少額	年度末現在高
土地	990,286,012	0	0	990,286,012
建物	7,450,744,534	328,000,000	0	7,778,744,534
構築物	273,051,521	0	0	273,051,521
器械備品	3,503,584,719	188,465,000	246,482,124	3,445,567,595
車両運搬具	20,639,796	0	0	20,639,796
リース資産	23,835,288	0	0	23,835,288
計	12,262,141,870	516,465,000	246,482,124	12,532,124,746

※ 消費税及び地方消費税抜きの数値により記載。以下同じ。

(2) 無形固定資産明細書

資産の種類	年度当初現在高	当年度増加額	当年度減少額
電話加入権	1,880,810	0	0

(3) 投資その他の資産明細書

資産の種類	年度当初現在高	当年度増加額	当年度減少額
出資金	595,000	0	0
長期前払消費税	195,953,011	39,123,257	29,368,210
破産更生債権等	433,918	881,969	111,448
貸倒引当金	△ 433,918	△ 881,969	△ 111,448
計	196,548,011	39,123,257	29,368,210

明 細 書

(単位：円)

減 価 償 却 累 計 額			年 度 末 償却未済高	備 考
当年度増加額	当年度減少額	累 計		
0	0	0	990,286,012	
274,305,992	0	4,442,301,843	3,336,442,691	
12,276,720	0	198,280,020	74,771,501	
219,302,079	234,143,518	2,586,511,031	859,056,564	
1,204,615	0	15,579,115	5,060,681	
2,339,216	0	19,660,158	4,175,130	
509,428,622	234,143,518	7,262,332,167	5,269,792,579	

(単位：円)

当年度減価償却高	年度末現在高	備 考
0	1,880,810	

(単位：円)

年度末現在高	備 考
595,000	地方公共団体金融機構出資金
205,708,058	
1,204,439	
△ 1,204,439	
206,303,058	

企 業 債

種 類	発行年月日	発行総額	償 還 高		未償還残高	
			当年度償還高	償還高累計		
建設改良費等の財源に充てるための企業債	11年度 政府資金	平成12年3月24日	1,092,100,000	43,311,662	554,185,000	537,915,000
	11年度 政府資金	平成12年3月24日	27,300,000	1,346,407	18,633,811	8,666,189
	12年度 政府資金	平成13年3月26日	1,164,100,000	46,257,948	547,488,660	616,611,340
	13年度 政府資金	平成14年3月25日	3,783,800,000	146,249,249	1,560,451,433	2,223,348,567
	13年度 機構資金	平成14年3月22日	2,050,800,000	88,233,011	941,429,301	1,109,370,699
	14年度 政府資金	平成15年3月25日	147,600,000	5,743,007	59,547,427	88,052,573
	14年度 機構資金	平成15年3月25日	131,000,000	8,054,853	97,840,840	33,159,160
	25年度 民間資金	平成26年3月28日	61,000,000	15,250,000	61,000,000	0
	26年度 民間資金	平成27年3月27日	50,000,000	12,500,000	37,500,000	12,500,000
	27年度 民間資金	平成28年3月25日	50,000,000	12,500,000	25,000,000	25,000,000
	28年度 民間資金	平成29年3月24日	50,000,000	12,500,000	12,500,000	37,500,000
	29年度 民間資金	平成30年3月26日	50,000,000	0	0	50,000,000
	30年度 民間資金	平成31年3月26日	50,000,000	0	0	50,000,000
30年度 民間資金	平成31年3月26日	347,000,000	0	0	347,000,000	
計		9,054,700,000	391,946,137	3,915,576,472	5,139,123,528	

明 細 書

(単位：円)

発行価額	利 率	償 還 終 期	備 考
—	年 2. 0%	令和12年 3月 1日	病院新築移転事業（財務省）
—	年 2. 0%	令和 7年 3月 1日	医療従事者住宅整備事業（財務省）
—	年 1. 6%	令和13年 3月 1日	病院新築移転事業（財務省）
—	年 2. 2%	令和14年 3月 1日	病院新築移転事業（財務省）
—	年 2. 2%	令和12年 3月 20日	病院新築移転事業（地方公共団体金融機構）
—	年 1. 2%	令和15年 3月 1日	病院新築移転事業（財務省）
—	年 1. 15%	令和 5年 3月 20日	医療従事者住宅整備事業（地方公共団体金融機構）
—	年 0. 17%	平成31年 3月 1日	医療機器整備事業（北海道信用金庫）
—	年 0. 15%	令和 2年 3月 1日	医療機器整備事業（北海道信用金庫）
—	年 0. 115%	令和 3年 3月 1日	医療機器整備事業（北海道信用金庫）
—	年 0. 11%	令和 4年 3月 1日	医療機器整備事業（北海道信用金庫）
—	年 0. 12%	令和 5年 3月 1日	医療機器整備事業（北海道信用金庫）
—	年 0. 295%	令和 6年 3月 1日	医療機器整備事業（北海道信用金庫）
—	年 0. 295%	令和16年 3月 1日	病院施設整備事業（北海道信用金庫）

経 営

項 目		平成 3 0 年 度	
		算 出 基 礎	比率(%)又は金額
1	自己資本構成比率	$\frac{\text{資本金 } 3,633,367 + \text{剰余金 } \Delta 2,775,679 + \text{繰延収益 } 169,445}{\text{負債資本合計 } 7,945,597} \times 100$	12.9
2	固定資産対長期資本比率	$\frac{\text{固定資産 } 5,477,976}{\text{固定負債 } 5,887,387 + \text{繰延収益 } 169,445 + \text{資本合計 } 857,688} \times 100$	79.2
3	流動比率	$\frac{\text{流動資産合計 } 2,467,621}{\text{流動負債合計 } 1,031,077} \times 100$	239.3
4	総収支比率	$\frac{\text{総収益 } 6,260,920}{\text{総費用 } 6,222,895} \times 100$	100.6
5	経常収支比率	$\frac{\text{総収益 } 6,260,920 - \text{特別利益 } 13,006}{\text{総費用 } 6,222,895 - \text{特別損失 } 7,775} \times 100$	100.5
6	医業収支比率	$\frac{\text{医業収益 } 5,629,640}{\text{医業費用 } 5,884,295} \times 100$	95.7
医業収益に対する比率	7 職員給与費	$\frac{\text{給与費 } 3,234,038}{\text{医業収益 } 5,629,640} \times 100$	57.4
	8 薬品費	$\frac{\text{薬品費 } 501,640}{\text{〃 } 5,629,640} \times 100$	8.9
	9 その他医療材料費	$\frac{\text{その他医療材料費 } 670,943}{\text{〃 } 5,629,640} \times 100$	11.9
	10 経費	$\frac{\text{経費 } 896,882}{\text{〃 } 5,629,640} \times 100$	15.9
	11 減価償却費	$\frac{\text{減価償却費 } 509,429}{\text{〃 } 5,629,640} \times 100$	9.0
	12 一時借入金利息	$\frac{\text{一時借入金利息 } 0}{\text{〃 } 5,629,640} \times 100$	0.0
	13 その他の費用	$\frac{\text{その他の費用 } 71,363}{\text{〃 } 5,629,640} \times 100$	1.3
14	患者1人1日当たりの薬品費	$\frac{\text{薬品費 } 501,640}{\text{入院外来延患者数 } 216,022} \times 1,000$	2,322円
15	〃 その他医療材料費	$\frac{\text{その他医療材料費 } 670,943}{\text{〃 } 216,022} \times 1,000$	3,106円
16	病床利用率	$\frac{\text{入院延患者数 } 54,013}{\text{病床延数 } 69,350} \times 100$	77.9
17	外来入院患者比率	$\frac{\text{外来延患者数 } 162,009}{\text{入院延患者数 } 54,013} \times 100$	299.9

※ 消費税及び地方消費税抜きの数値により記載

分 析

(単位：千円)

平成 2 9 年 度		備 考
算 出 基 礎	比率(%)又は金額	
$\frac{3,633,367 + \Delta 2,813,703 + 110,601}{7,815,053} \times 100$	11.9	
$\frac{5,473,524}{5,838,559 + 110,601 + 819,663} \times 100$	80.9	
$\frac{2,341,530}{1,046,230} \times 100$	223.8	
$\frac{6,120,442}{6,129,829} \times 100$	99.8	
$\frac{6,120,442 - 7,652}{6,129,829 - 7,410} \times 100$	99.8	
$\frac{5,459,431}{5,785,407} \times 100$	94.4	
$\frac{3,123,132}{5,459,431} \times 100$	57.2	
$\frac{449,957}{5,459,431} \times 100$	8.2	
$\frac{654,876}{5,459,431} \times 100$	12.0	
$\frac{978,480}{5,459,431} \times 100$	17.9	
$\frac{517,889}{5,459,431} \times 100$	9.5	
$\frac{0}{5,459,431} \times 100$	0.0	
$\frac{61,073}{5,459,431} \times 100$	1.1	
$\frac{449,957}{218,706} \times 1,000$	2,057円	
$\frac{654,876}{218,706} \times 1,000$	2,994円	
$\frac{53,560}{69,350} \times 100$	77.2	
$\frac{165,146}{53,560} \times 100$	308.3	

